

Århus Kommune – Natur og Miljø



MILJØTILLADELSE

af kvægbruget

Skødstrupvej 146,
8530 Hjortshøj

17. februar 2010

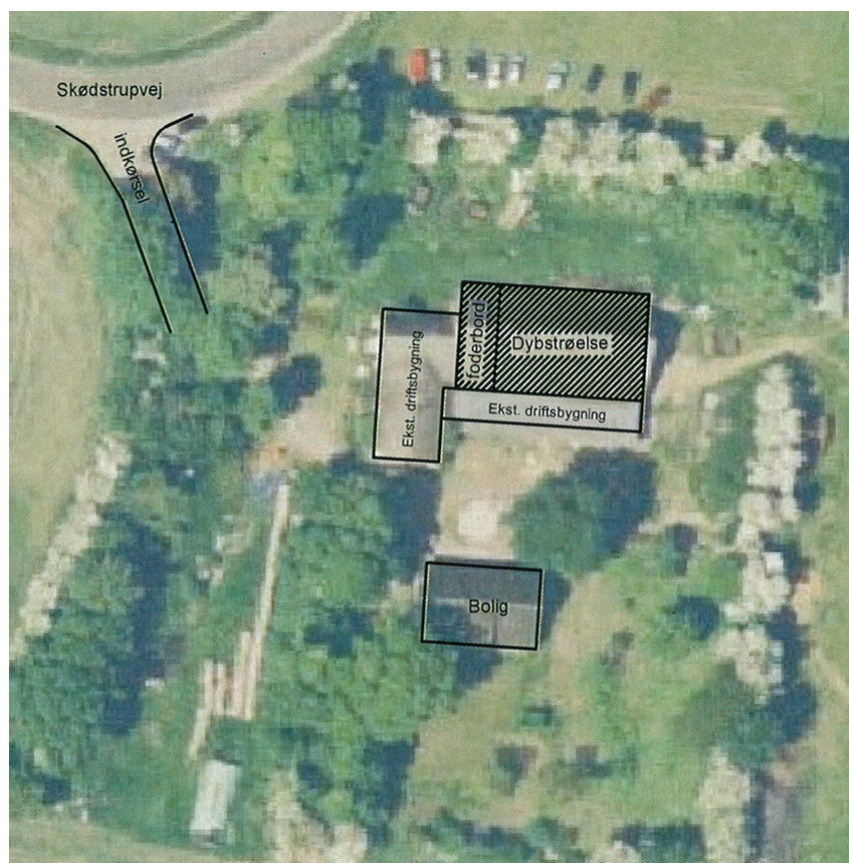

Registreringsblad - Miljøtilladelse

CVR-nr: 25233271

Matr. nr. 6a Kankbølle By, Hjortshøj Sogn

Ejerlav: Kankbølle By, Hjortshøj sogn

Adresse: Skødstrupvej 146

Virksomheds ejer: Århus Kommune
Ejendomsforvaltningen
Hans Hartvig Seedorffs Stræde 3 - 5,
8100 Århus C

Ansøger/driftsherre: Niels Skovbakke Hansen
Hesselballevej 68, Hesselballe,
8530 Hjortshøj

Konsulent: Kirsten Olsen
LandboMidtØst,
Marsvej 1,
8960 Randers SØ

Tilsynsmyndighed: Århus Kommune, Natur og Miljø

Dato: 17. februar 2010

Sagens bilag

Følgende bilag er indgået i behandling af sagen:

- Ansøgningsmateriale af den 28. oktober 2009.
- Bilag 1: Oversigtsplan.
- Kort med 3 udspretningsarealer.

Tilladelse til etablering af kvægbruget

Niels Skovbakke Hansen, Hesselballe 68, 8530 Hjortshøj har den 28. oktober 2009 ansøgt om miljøtilladelse til etablering af et kvægbrug på ejendommen Skødstrupvej 146, 8530 Hjortshøj. Ejendommen ejes af Århus Kommune, Ejendomsforvaltningen, Hartvig Seedorffs Stræde 3 – 5, 8100 Århus C.

Baggrunden for ansøgningen er, at Niels Skovbakke Hansen har lejet løsdriftsstalden til 72 stk. kvægopræt (9 – 22 måneder) svarende til i alt 34,8 dyreenheder.

Ejendommen drives økologisk.

Traktorer og maskiner er hjemmehørende på ejendommen Hesselballe 68, 8530 Hjortshøj.

Det samlede areal til udbringning af husdyrgødning udgør 25 ha.

Kommunes afgørelse

Der meddeles hermed i henhold til bekendtgørelse af lov om miljøgodkendelse af husdyrbrug, nr. 1486 af 4. december 2009, § 10, miljøtilladelse til anlæg af husdyrproduktion op til 34,8 dyreenheder på ejendommen Skødstrupvej 146.

Afgørelsen er truffet på grundlag af oplysningerne i ansøgningsmaterialet samt supplerende oplysninger dateret 28. oktober 2009.

Tilladelsen bortfalder, hvis den ikke er udnyttet inden 2 år fra dags dato. Herved forstås at eventuelt byggeri er taget i brug (færdigmelding indsendt) og der er indsat et dyrehold svarende til opstart af den ansøgte produktion.

Vilkår for tilladelsen

Generelle vilkår

- Det forudsættes, at det ansøgte udføres som oplyst i det fremsendte materiale og som beskrevet i tilladelsen, samt at gældende love og regler på området overholdes.
- Dybstrøelse skal opbevares i stald eller på andet befæstet areal med afløb til opsamlingsbeholder i mindst 3 - 4 måneder før det er så kompostlignende, at det kan opbevares i marken som kompost.
- Dyreholdets størrelse må ikke overstige 72 stk. kvægopdræt svarende til 34,8 DE. Det skal kunne dokumenteres med slagterifregninger, gødningsregnskaber eller lignende, når kommunen forlanger det.
- Husdyrbruget må ikke give anledning til væsentlige gener for de omboende.

Husdyrgødning

- Dyrene går på dybstrøelse i eksisterende løsdriftsstald.
- Dybstrøelsen opbevares i stalden og i markmødding.
- Det er udelukkende gødning som kompost med et tørstofindhold på mindst 30 %, der må oplagres overdækket i markstak.
- Dybstrøelsen skal i gennemsnit ligge mindst 3 måneder i stalden, før det kan betragtes som kompost.
- Ved deponering af kvæggødning som kompost i en markstak, skal følgende vilkår være opfyldt:
 1. Markstak skal overholde afstandskravet til nabobeboelse på 100 m.
 2. Stakken skal opsættes i miler af passende størrelse, f. eks. 2 m brede og 1,5 m højde.
 3. Stakken skal holdes overdækket med kompostdug eller andet lufttæt materiale.
 4. Stakken skal overholde afstandskravet på mindst 30 m til naboskel.
 5. Stakken må højst placeres det samme sted et år ad gangen og ikke samme sted før efter 5 år.

Skadedyr

Der skal overalt på ejendommen foretages en effektiv rotte- og fluebekæmpelse i overensstemmelse med retningslinierne fra Statens Skadedyrslaboratorium.

Lugt og støv

Landbrugsdriften på ejendommen må ikke give anledning til lugt- og støvgener, uden for ejendommens areal, som af tilsynsmyndigheden vurderes til at være væsentlige.

Støj

Virksomhedens skal overholde støjgrænserne i Miljøstyrelsens vejledning nr. 5 fra 1984.

Normal kørsel med traktor og landbrugsmaskiner er ikke omfattet af støjgrænserne.

Affald

Arealerne omkring bygninger og tilkørselsveje skal holdes ryddelige og fri for affald, foderrester, gødning m.v.

Animalsk affald, herunder selvdøde dyr, må ikke nedgraves eller opbevares sammen med fast eller flydende gødning. Affaldet skal bortskaffes til autoriseret destruktionsanstalt og opbevares i lukket container eller placeres på et skyggefuldt sted hævet i en passende afstand fra jorden, så der kan ske luftudskiftning under dyret, således at der i tidsrummet indtil afhentningen ikke opstår uhygiejniske forhold herunder adgang for omstrejfende dyr jf. bekendtgørelse nr. 439 om opbevaring af døde dyr § 3.

Ejendommens affaldshåndtering, dvs. sortering, opbevaring og bortskaffelse, skal ske i overensstemmelse med de til enhver tid gældende affaldsregulativer for Århus Kommune.

Husdyrbrugets arealer

Ejendommen drives økologisk og der må udbringes 1,4 DE i husdyrgødning/ha, hvilket er acceptabelt i området.

Miljøtilladelsen meddeles til de oplyste udbringningsarealer. Såfremt andre arealer ønskes anvendt til udbringning, skal dette anmeldes og tillades af kommunen.

Til bedriften hører et areal på 25 ha som udspretningsarealer. Ejendommen råder over tilstrækkelige arealer til husdyrholdet.

Renere teknologi

Anvendelse af bedst tilgængelig teknik for husdyrbrug, der skal have en tilladelse, anses for at være overholdt så længe husdyrbruget overholder den til enhver tid gældende bekendtgørelse om husdyrbrug og dyrehold for mere end 3 dyreenheder, husdyrgødning, ensilage m.v., bek. nr. 1695 af 19. december 2006 (husdyrgødningsbekendtgørelsen) med senere ændringer.

Driftsophør

Hvis landbruget ophører med driften, skal det sikres, at der sker en oprydning på ejendommen for at forebygge forurening.

Tilladelsens forudsætninger - Miljøteknisk beskrivelse

Tilladelsen er givet på grundlag af den indsendte ansøgning og efterfølgende tilpasninger.

Projektets væsentligste elementer er følgende:

Lovgrundlag

Tilladelsen er meddelt i henhold til:

- Bekendtgørelse af lov om miljøgodkendelse mv. af husdyrbrug (lovbek. nr. 1486 af 4. dec. 2009).
- Miljøbeskyttelsesloven (lovbek. nr. 1757 af 22. dec. 2006).
- Bekendtgørelse om husdyrbrug og dyrehold for mere end 3 dyreenheder, husdyrgødning, ensilage mv. (bek. nr. 1695 af 19. dec. 2006).
- Bekendtgørelse om tilladelse og godkendelse mv. af husdyrbrug (bek. nr. 294 af 31. marts 2009).
- Skov- og Naturstyrelsens vejledning nr. 1027/2007 om tilladelse og miljøgodkendelse mv. af husdyrbrug.

Lokaliseringsforhold



Kvægbruget der er beliggende i landbrugsområde på ejendommen Skødstrupvej 146, overholder afstandskravene til nabobeboelse på 50 meter og 300 m til en samlet bebyggelse. Nærmeste beboelse uden landbrugspligt ligger ca. 250 m fra kvægbrugets staldanlæg. Lugtgengrænsen på 80 m er dermed overholdt.

Indretning og drift

Ejendommens besætning vil bestå af en studeproduktion på 72 årstyr i en alder fra 9 til 22 måneder - svarende til 34,8 DE.

Traktorer og maskiner er hjemmehørende på ejendommen Hesselballe 68, 8530 Hjortshøj.

Animalsk affald

Døde dyr overdækkes indtil afhentning af godkendt destruktionsvirksomhed.

Støv, lys og transport

Da der er langt til de nærmeste naboer vurderes det, at produktionen ikke vil medføre væsentlige gener fra støj, støv, lys og transport. Der er ikke foretaget særlige foranstaltninger for at reducere bidraget fra disse kilder.

Til- og frakørsel til ejendommen sker i forbindelse med transport af dyr, halm og dybstrøelsesgødning.

Til- og frakørsel vurderes, at kunne ske uden væsentlige miljømæssige gener for de omkringboende.

Støj

Den overvejende transport er levering af foder på ejendommen. Ved vurdering af virksomhedens støjemission skal der tages højde for de retningslinier, der opstilles i Miljøstyrelsens vejledning nr. 5 fra 1984, herunder forhold vedrørende referencetidsrum, korrektion for rene toner og impulsholdig støj m.v.

Udbringningsarealer

Til ejendommen tilhører 25 ha udbringningsareal. Ejendommen drives økologisk og der må derfor maksimalt udbringes husdyrgødning svarende til 1,4 DE/ha, hvilket er acceptabelt.

Anvendelse af bedst tilgængelig teknik (BAT)

- Såfremt husdyrbruget overholder husdyrgødningsbekendtgørelsens minimumskrav til indretning af stald, opbevaring af gødning mv. anses BAT for at være overholdt.

Kommunens vurdering.

Husdyrbrugets anlæg er ikke placeret i område med værdifuldt landskab.

Den nødvendige opbevaringskapacitet er til stede på ejendommen, ligesom ejendommen råder over et tilstrækkeligt stort udbringningsareal.

Husdyrbrugets udbringningsarealer ligger udenfor lavbundsarealer og drænede lerjorde, der afvander til Natura 2000-områder overbelastet med fosfor, samt udenfor nitratfølsomt indvindingsområde og primære indsatsområder.

Alle bedriftens arealer er placeret udenfor Miljøstyrelsens nitratklasser.

Husdyrbruget ligger ikke indenfor 300 m af beskyttede naturtyper jf. § 7, stk. 1 i Lovbk. om miljøgodkendelse m.v. af husdyrbrug.

Der er ingen tørre naturområder inden for en radius af 300 m, som kan påvirkes af det konkrete projekt.

Umiddelbart 90 m sydøst for ejendommen ligger et vandhul (jf. nedenstående kort), som er omfattet af naturbeskyttelseslovens § 3. Vandhullet er beliggende uden for udbringningsarealerne og ligger plant i terrænet, så overfladisk afstrømning fra husdyrgødning undgås. Vandhullet vurderes ikke at kunne påvirkes af det konkrete projekt.



De øvrige udbringningsarealer hverken grænser op til eller har hældning mod beskyttede naturområder.

Samlet vurderes det konkrete projekt ikke at have indvirkning på naturområder.

Bilag IV-arter

Århus Kommune er ikke bekendt med bilag IV-arter, (arter som nyder streng beskyttelse i henhold til EF-habitatdirektivets artikel 12) inden for udbringningsarealerne.

Samlet miljøteknisk vurdering

Det vurderes ud fra en gennemgang af det foreliggende ansøgningsmateriale samt oplysninger tilgået sagen i øvrigt, at der kan stilles vilkår for ejendommens indretning og drift, således at der med det ansøgte dyrehold ikke vil være risiko for en væsentlig påvirkning af miljøet.

Offentliggørelse

Afgørelsen vil blive annonceret i Jyllands Posten og Århus Onsdag den 17. februar 2010.

Klagevejledning

Afgørelsen kan påklages til Miljøklagenævnet inden 4 uger fra annonceringens dato.

Klageberettiget er ansøgeren og enhver, der har væsentlig, individuel interesse i sagens udfald samt visse foreninger, der er nævnt i Husdyrbrugsloven §§ 84 - 87.

Eventuel klage stiles til Miljøklagenævnet, men skal sendes til Århus Kommune, Vandmiljø og Landbrug, Valdemarsgade 18, 8100 Århus C, som sender den videre med eventuelle supplerende oplysninger. Klagen skal være Kommunen i hænde senest den 17. februar 2010. Såfremt tilladelsen bliver påklaget, vil det straks blive meddelt ansøgeren.

Søgsmål kan i henhold til Husdyrbrugsloven § 90 anlægges for domstolene indtil 6 måneder efter godkendelsens dato.

Med venlig hilsen



Mogens Bjørn Nielsen
Afdelingschef

/



Bent Langager
Tekniker

Følgende er samtidigt hermed underrettet om tilladelsen:

Kirsten Olsen, LandboMidtØst, Marsvej 1, 8960 Randers SØ.

Århus Kommune, Ejendomsforvaltningen, H.H. Seedorffs Stræde 3-5, 8100 Århus C

Sundhedsstyrelsen, Lyseng Allé 1, 8270 Højbjerg eller midt@sst.dk

Miljøcenter Århus, Lyseng Allé 1, 8270 Højbjerg eller post@aar.mim.dk

Danmarks Naturfredningsforening, Masnedøgade 20, 2100 København Ø eller dn@dn.dk

Danmarks Sportsfiskerforbund, jkt@sportsfiskerforbundet.dk

Dansk Ornitologisk Forening, Vesterbrogade 140, 1620 København V. natur@dof.dk

Det Økologiske Råd, Blegdamsvej 4B, 2200 København N – via e-mail: info@ecocouncil.dk

Danmarks Fiskeriforening, - via e-mail: mail@dkfisk.dk

Ferskvandsfiskeriforeningen - via e-mail nb@ferskvandsfiskeriforeningen.dk

DN, Århus v. Søren Højager, Mejløvænget 4, 8381 Tilst. Soeren.hoejager@skolekom.dk